



Centro Funzionale Decentrato

RELAZIONE EVENTO 05-06/06/2026

Sommario

1.	INQUADRAMENTO METEOROLOGICO	2
1.1.	DESCRIZIONE GENERALE	2
1.2.	ANDAMENTO DEI FENOMENI OSSERVATI.....	2
1.3.	PLUVIOMETRIE TOTALI GIORNALIERE	2
1.4.	PRECIPITAZIONI MASSIME CUMULATE IN VARI INTERVALLI TEMPORALI	6
1.5.	INTENSITA' MASSIME GIORNALIERE DEL VENTO (RAFFICHE)	6
1.6.	ANALISI DELLE IMMAGINI RADAR	7
2.	SCHEDA PLUVIOMETRICA.....	8
2.1.	SUPERAMENTO SOGLIE MASSIME PUNTUALI.....	8
2.2.	TEMPI DI RITORNO	9
2.3.	DESCRIZIONE DELLA PRECIPITAZIONE NELLE DIVERSE ZONE DI ALLERTA	9
3.	DESCRIZIONE DELLE PRINCIPALI AZIONI DI PROTEZIONE CIVILE	10

Centro Funzionale Decentrato

1. INQUADRAMENTO METEOROLOGICO

Venerdì 5 e sabato 6 giugno piogge sparse soprattutto sulle zone centro-settentrionali, temporalesche e localmente intense in pianura, con situazione più significativa venerdì sera.

1.1. DESCRIZIONE GENERALE

Una modesta saccatura transita da ovest venerdì e si associa ad una fase di relativa instabilità sulla regione, cui segue un lieve promontorio anticiclonico che riporta una discreta stabilità.

1.2. ANDAMENTO DEI FENOMENI OSSERVATI

Venerdì nelle prime ore si verificano un po' di piogge sparse soprattutto sulle zone centro-settentrionali, in transito da ovest verso est e in cessazione al mattino. Nel pomeriggio si notano in montagna qualche locale piovasco e sul Rodigino occidentale un locale temporale. Il pomeriggio termina con quest'ultimo in traslazione sul Veronese ed altri rovesci e temporali in formazione sulla pianura trevigiana; più lievi fenomeni sparsi sul Bellunese. In serata si notano piogge sparse con temporali soprattutto su una fascia che va dal Trevigiano all'alta Padovana e all'alta pianura con fenomeni localmente insistenti. Nelle ultime ore, i temporali si concentrano sul Padovano con fenomeni localmente molto intensi.

Sabato nelle primissime ore si notano piogge sparse più che altro su Padovano e Veneziano, con residui episodi temporaleschi. La notte entrante termina con sporadici deboli piovaschi in migrazione verso le zone montane, ove in buona parte poi cessano salvo ripresentarsi localmente e temporaneamente nel pomeriggio.

1.3. PLUVIOMETRIE TOTALI GIORNALIERE

PRECIPITAZIONI CUMULATE GIORNALIERE DI VENERDÌ 5

I quantitativi sono molto disomogenei, risultando da nulli o scarsi a localmente contenuti od occasionalmente abbondanti, fino ai 90.4 mm di Oderzo e i 70 mm di Legnaro (

Tabella 1 e Figura 1)

Stazione	Valore	Stazione	Valore	Stazione	Valore	Stazione	Valore
Oderzo (196)	90.4	Malo (134)	21.4	Falcade (223)	15.2	Crespano del Grappa (156)	12.4
Legnaro (111)	71.8	Crosara (Marostica) (618)	21.2	San Giovanni Ilarione (71)	15.2	Pian del Crep (Val di Zoldo) (55)	12.4
Monticano a Gorgo al Monticano (299)	61	Breganze (147)	21	Rio di Valbona (Cime di Pezza) (675)	15	Rio Rudan (Antelao) (608)	12.2
Breda di Piave - Via Bovon (577)	48.2	Montebelluna Precalcino (83)	21	Trissino (146)	15	Rio Rudan (Antelao) 2° pluviometro (609)	12.2
Galzignano - Ca' Demia (265)	41.4	Astico a Lugo di Vicenza (305)	20.6	Pove del Grappa - Costalunga (82)	14.8	Tonezza del Cimone (624)	12.2
Arabba (3)	35.6	Lusiana (139)	20.6	Piana di Marcesina - Rendole (248)	14.6	Bassano del Grappa (232)	12
Roncade (187)	34.4	Chioggia (centro) (613)	20.2	Ponte di Piave (204)	14.6	Montebelluna loc. Contea (619)	12
Recoaro Mille (77)	34.2	Grumolo delle Abbadesse (600)	19.6	Ru de le Roe (Passo Duran) (673)	14.6	Valstagna (350)	12
Fiammes (Punta Fiammes) (667)	33.4	Rosa' (144)	19.4	Gallio (345)	14.4	Vazzola - Tezze (185)	12
Crespadoro (88)	32.5	Malga Campobon (San Pietro di Cadore) (60)	18.8	Fortogna (Longarone) (616)	14.2	Caprino Veronese - Platano (510)	11.8
Podestagno (Cortina d'Ampezzo) (48)	32	Valli del Pasubio (137)	18.6	Marano di Valpolicella (124)	14.2	Faedo (Cinto Euganeo) (142)	11.8
Agno a Recoaro Terme (278)	31.4	Agno a Ponte Brogliano (315)	18.4	Asiago - aeroporto (218)	14	Rovina di Cancia (Q2267) 2° Pluviometro (570)	11.8
Turcati (Recoaro Terme) (76)	31.4	Passo Xomo (Posina) (192)	18.4	Passo Pordoi (80)	13.8	Rovina di Cancia (Q2267) (568)	11.2
San Bortolo (87)	30.8	Solagna Villaggio del sole (351)	18	Retrone a Vicenza S.Agostino (321)	13.8	Astico a Pedescala (404)	11
Valdagno (79)	30.4	Rifugio Son Forca (rio Gere) (601)	17.4	Costalta (246)	13.6	Roa Bianca (Lastia di Framont) (674)	11
Passo Falzarego nivo (Q1988) (347)	29.8	Bacchiglione a Padova Voltabarozzo (334)	17.1	Brustole' (Velo d'Astico) (190)	13.4	Caprile (9)	10.8
Passo Santa Caterina (Valdagno) (140)	28.6	Valpore (Seren del Grappa) (262)	17	Castana (68)	13.4	Faloria (47)	10.8
Bosco Chiesanuova (251)	27.4	Malga Ciapela (11)	16.8	Castelnovo Bariano (113)	13.2	Rio Rudan INADEF Sentiero CAI 230 (631)	10.6
Rifugio la Guardia (Recoaro Terme) (135)	27.2	Soffranco (235)	16.4	Muson dei Sassi ad Asolo (554)	13.2	Ru Secco (Antelao) (669)	10.6
Passo Falzarego (37)	25.6	Vicenza - Sant'Agostino (451)	15.8	Dolce' (120)	13	Ru de Vaccia (Monte Campoduro) (670)	10.6
Staro (Valli del Pasubio) (625)	23.8	Maser (197)	15.6	Misurina (238)	13	Sella Ciampigotto (268)	10.6
Rio Chiesa Alto (Livinallongo) (575)	23.6	Passo Monte Croce Comelico (91)	15.6	Molini (Laghi) (191)	13	Cortina d'Ampezzo - Gilardon (237)	10.4
Isola Vicentina (614)	22	Rio Gravasecca (Pra dell'Agnello) (671)	15.6	Contra' Doppio (Posina) (73)	12.6	Longarone (199)	10.4
Monte Summano (81)	21.5	Ru de Rocia (Ronch) (676)	15.6	Forno di Zoldo - Campo (56)	12.6	Agordo (19)	10.2

Tabella 1 – Venerdì 5: precipitazioni cumulate giornaliere (> 10 mm/24h)

Centro Funzionale Decentrato



Precipitazione giornaliera
del 05/06/2026

Elaborazione a cura del
Dipartimento Regionale per la Sicurezza del Territorio

Zone di allerta

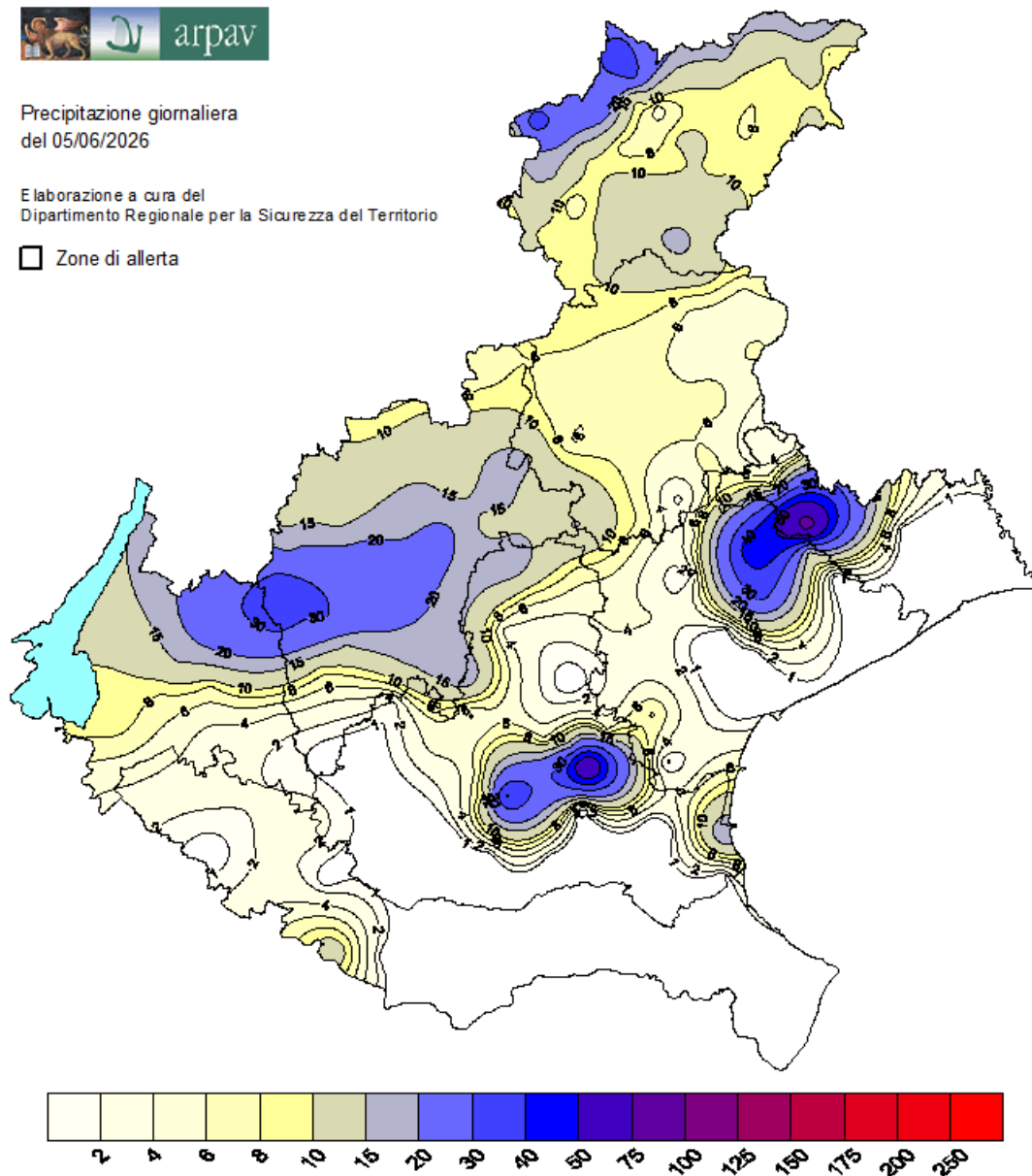

Spazializzazione con Kriging senza nessun aggiustamento per quota/esposizione.
Mappa elaborata il 12/06/2026 12:26 solari

Figura 1 - Venerdì 5: mappa delle isoiete delle precipitazioni cumulate giornaliere

PRECIPITAZIONI CUMULATE GIORNALIERE DI SABATO 6

I quantitativi sono in genere più modesti e ancora più localizzati, risultando solo occasionalmente contenuti e per il resto da nulli a scarsi, fino ai 30.8 mm/24h di Chioggia – centro (Tabella 2 e Figura 2).

Stazione	Valore	Stazione	Valore	Stazione	Valore
Chioggia (centro) (613)	30.8	Trissino (146)	11.4	Eraclea - Torre di Fine (662)	10.4

Tabella 2 – Sabato 6: precipitazioni cumulate giornaliere (> 10 mm/24h)

Centro Funzionale Decentrato

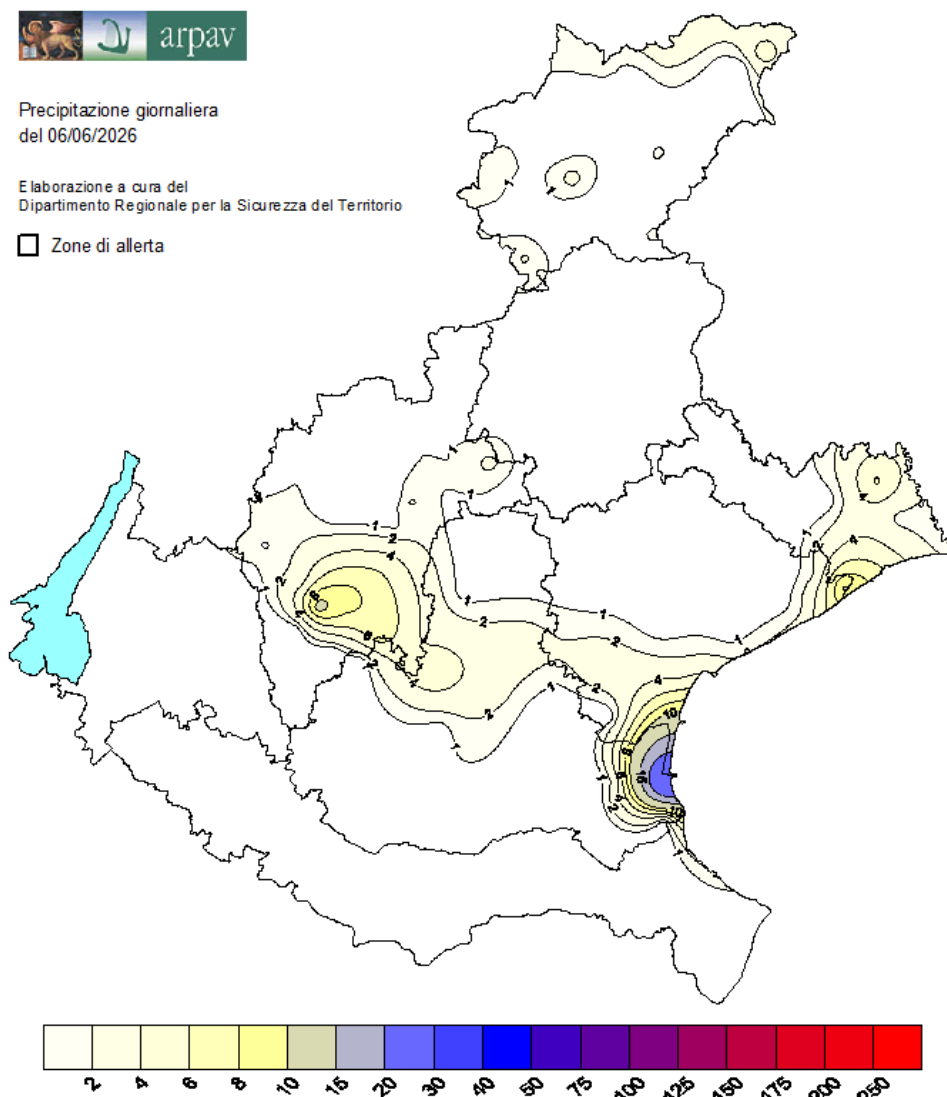

Spazi alizzazione con Kriging senza nessun aggiustamento per quota/esposizione.
 Mappa elaborata il 12/06/2026 12:26 solari

Figura 2 – Sabato 6: mappa delle isoiete delle precipitazioni cumulate giornaliere

PRECIPITAZIONI CUMULATE TOTALI NELLE DUE GIORNATE DEL 5 E 6

I quantitativi si confermano molto disomogenei, fino al massimo di 90.4 mm/48h misurato a Oderzo (Tabella 3 e Figura 3).

Stazione	Valore	Stazione	Valore	Stazione	Valore	Stazione	Valore
Oderzo (196)	90.4	Crespadoro (88)	33.5	Agno a Ponte Brogliano (315)	28.4	Grumolo delle Abbadesse (600)	22.8
Legnaro (111)	72	Podestagno (Cortina d'Ampezzo) (48)	33.2	Bosco Chiesanuova (251)	27.6	Breganze (147)	22
Monticano a Gorgo al Monticano (299)	61.2	Valdagno (79)	33.2	Malo (134)	26.4	Monte Summano (81)	21.7
Chioggia (centro) (613)	51	Turcati (Recoaro Terme) (76)	33	Passo Falzarego (37)	26.4	Malga Campobon (San Pietro di Cadore) (60)	21.6
Breda di Piave - Via Bovon (577)	48.2	Agno a Recoaro Terme (278)	32.2	Trissino (146)	26.4	Lusiana (139)	21.4
Galzignano - Ca' Demia (265)	43	San Bortolo (87)	31.2	Montecchio Precalcino (83)	26.2	Retrone a Vicenza S. Agostino (321)	21.1
Arabba (3)	35.6	Passo Santa Caterina (Valdagno) (140)	31	Staro (Valli del Pasubio) (625)	25.4	Astico a Lugo di Vicenza (305)	21
Recoaro Mille (77)	35.4	Passo Falzarego nivo (Q1988) (347)	30	Rio Chiesa Alto (Livinallongo) (575)	24.2		
Fiames (Punta Fiames) (667)	34.4	Isola Vicentina (614)	29.8	Vicenza - Sant'Agostino (451)	23.6		
Roncade (187)	34.4	Rifugio la Guardia (Recoaro Terme) (135)	29.2	Crosara (Marostica) (618)	23.4		

Tabella 3 - Venerdì 5 e sabato 6: precipitazioni cumulate giornaliere (> 20 mm/24h)

Centro Funzionale Decentrato



Precipitazione giornaliera
Somma dal 05/06/2026 al 06/06/2026

Elaborazione a cura del
Dipartimento Regionale per la Sicurezza del Territorio

Zone di allerta

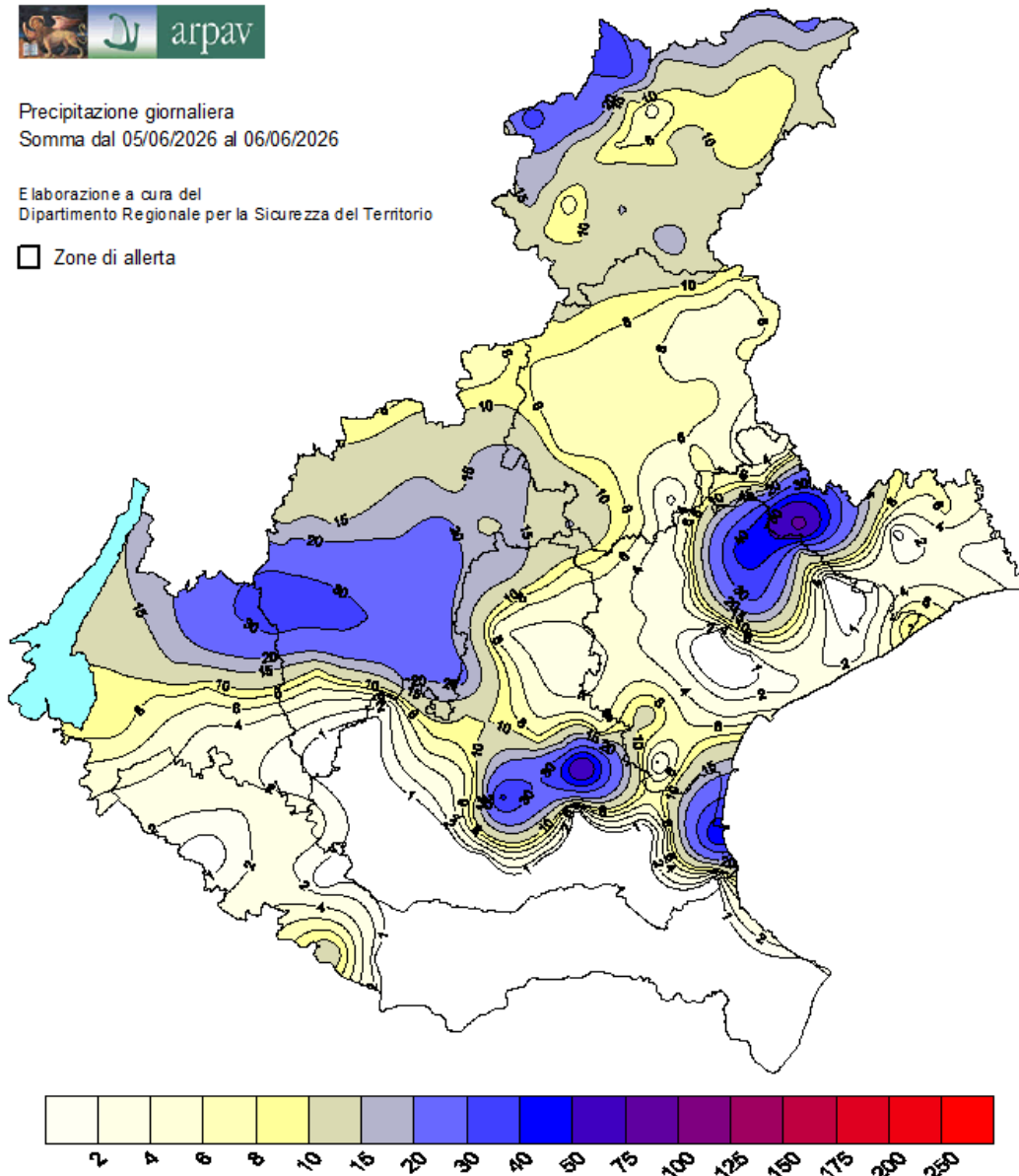

Spazializzazione con Kriging senza nessun aggiustamento per quota/esposizione.
Mappa elaborata il 12/06/2026 12:26 solari

Figura 3 - Venerdì 5 e sabato 6: mappa delle isoiete delle precipitazioni cumulate giornaliere

Centro Funzionale Decentrato

1.4. PRECIPITAZIONI MASSIME CUMULATE IN VARI INTERVALLI TEMPORALI

In Tabella 4, si riportano le massime precipitazioni in vari intervalli di accumulazione, ordinate secondo i valori misurati in 5', limitate alle stazioni ove questi siano pari ad almeno 3 mm/5' ed evidenziate secondo la legenda.

Si notano alcuni rovesci per vari minuti forti o molto forti, più che altro in pianura, non necessariamente associati ai quantitativi che risultano più rilevanti per il totale dell'intero evento. Per gli intervalli più brevi spiccano i massimi di Legnaro (11.1 mm/5', 17.8 mm/10', 23.9 mm/15', 36.3 mm/30', 48 mm/45', 58.1 mm/h) e per gli intervalli più lunghi quelli di Oderzo (72.6 mm/3h, 87.8 mm/6h, 88.2/12h, 90.4 mm/24h).

Nome stazione	Altitudine	Zona	5 minuti	10 minuti	15 minuti	30 minuti	45 minuti	1 ora	3 ore	6 ore	12 ore	24 ore	48 ore
Legnaro		7 Vene-E	11.1	17.8	23.9	36.3	48.3	58.1	72	72	72	72	72
Chioggia (centro)		2 Vene-E	7	13	17.2	25.8	32.2	41.8	51	51	51	51	51
Galzignano - Ca' Demia		3 Vene-E	6.6	12.2	16.6	23	27.2	35.8	42.8	43	43	43	43
Roncade		7 Vene-F	6	11	15	21.6	27.8	31.4	33.8	33.8	34	34.4	34.4
Breda di Piave - Via Bovon		17 Vene-F	5.2	8.2	11.6	21.8	27.6	31.2	38.6	47.4	47.4	48.2	48.2
Bacchiglione a Padova Voltabarozzo		11 Vene-E	5	8.9	10.3	13.3	16.3	17.5	18.3	18.3	18.3	18.3	18.3
Castelnovo Bariano		10 Vene-D	4.8	9.2	11.2	13	13.2	13.2	13.2	13.2	13.2	13.2	13.2
Grumolo delle Abbadesse		26 Vene-E	4.6	8.8	12.2	16.6	17.6	18	19.4	20.6	21.2	22.2	22.8
Oderzo		7 Vene-G	4.6	8.4	11.4	19.8	25.6	34.8	72.6	87.8	88.2	90.4	90.4
Bosco Chiesanuova	1051	Vene-C	4.4	5.2	5.6	6	6	8.2	15.4	20.8	25.4	27.4	27.6
Ponte di Piave		3 Vene-F	4.4	5.8	6.8	8	9.2	10.6	13.2	14.4	14.4	14.6	14.6
Trissino	264	Vene-B	3.8	6.2	8.8	11.4	11.4	11.4	11.4	12.8	15	26.4	26.4
Mira		3 Vene-F	3.6	6.4	8.2	10.8	11.8	12	12	12	12	12	12
Monticano a Gorgo al Monticano		5 Vene-G	3.5	5.1	6.1	11.2	16.9	20.3	50.4	58.8	58.8	61.2	61.2
Arabba	1642	Vene-A	3.4	5.6	7.8	13	15.4	18	21	24	24	35.6	35.6
Faedo (Cinto Euganeo)	250	Vene-E	3.4	5.4	7.4	9.8	11.2	11.2	12.4	12.4	12.4	12.4	12.4
Agno a Ponte Brogliano	155	Vene-B	3	5.3	7.1	9.6	10	10	10	15	18.4	28.4	28.4

intensità non forte su base oraria (intensità su base oraria < 40 mm/h)
intensità forte su base oraria (intensità su base oraria > 40 mm/h e < 60 mm/h)
intensità molto forte su base oraria (intensità su base oraria >= 60 mm/h)
nubifragio vero e proprio (soglie su intervalli di almeno 30': 40 mm/30min, 60 mm/h, 70 mm/2h, 80 mm/3h)
quantitativo molto abbondante su base giornaliera (accumuli > 100 mm/24h)

Tabella 4 - Massime precipitazioni in vari intervalli di accumulazione e legenda

1.5. INTENSITA' MASSIME GIORNALIERE DEL VENTO (RAFFICHE)

Si considerano in Tabella 6 e in Tabella 7 i dati delle raffiche di vento pari ad almeno 50 km/h, riportati ad un'altezza standard secondo la conversione in Tabella 5.

NOTA
Il simbolo "****" indica che il valore non è stato misurato ad un'altezza di 10 m dal suolo, ma a 2 m e stimato empiricamente a 10 m aumentandolo del 39%.
Il simbolo "***" indica che il valore non è stato misurato ad un'altezza di 10 m dal suolo, ma a 5 m e stimato empiricamente a 10 m aumentandolo del 16%.

Tabella 5 – Legenda per i dati relativi alle raffiche del vento

Venerdì 5: si notano poche raffiche degne di nota, più che altro nelle primissime ore in quota sulle Dolomiti e occasionalmente in pianura nel pomeriggio, fino ai 64 km/h misurati alle 02:20 legali dall'anemometro delle Pale di San Martino.

Provincia	Stazione	Quota [m]	Raffica [km/h]	Orario solare
BL	Pale di San Martino	2580	64*	1.20
BL	Cima Pradazzo	2195	52	1.10
PD	Montagnana	12	51**	15.00

Tabella 6 – Venerdì 5: raffiche di vento

Sabato 6: occasionalmente nelle primissime ore in pianura si nota qualche raffica appena degna di nota, fino ai 56 km/h misurati alle 01:30 legali dall'anemometro di Chioggia – Sant'Anna.

Centro Funzionale Decentrato

Provincia	Stazione	Quota [m]	Raffica [km/h]	Orario solare
VE	Chioggia - Sant'Anna	0	56	0.30
VR	Verona - Santa Caterina	57	51**	0.50

Tabella 7 – Sabato 6: raffiche di vento

1.6. ANALISI DELLE IMMAGINI RADAR

Si considerano in Figura 4 e in Figura 5 le riflettività massime secondo la mosaicatura dei dati radar della Protezione Civile Nazionale; le eventuali crocette sovrapposte mostrano l'attività elettrica rilevata. Le immagini riportate si riferiscono ad alcune tra le situazioni di precipitazione che risultano più intense secondo quanto rilevato dai pluviometri.



Figura 4 - Ore 20:10 legali di venerdì: qualche precipitazione, in genere temporalesca su località pianeggianti, specie del Trevigiano

Centro Funzionale Decentrato

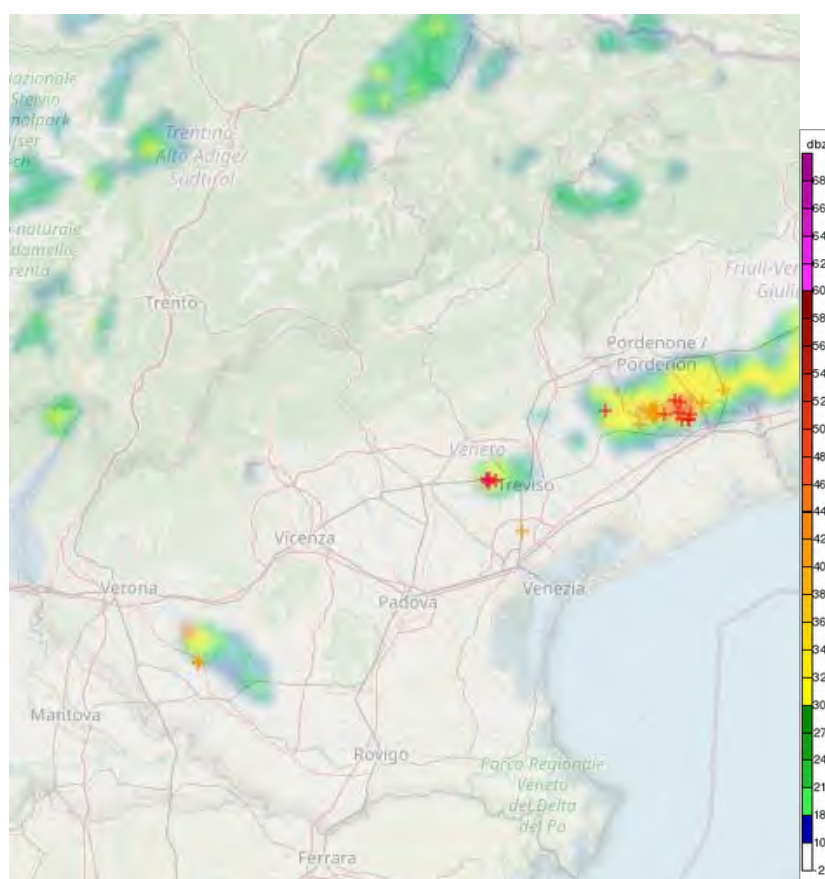

Figura 5 - Ore 24:00 legali di venerdì: alcune precipitazioni, tra cui un locale temporale intenso sul Padovano.

2. SCHEDA PLUVIOMETRICA

Di seguito si riporta l'analisi delle precipitazioni occorse nelle diverse Zone di Allerta, in cui è diviso il territorio regionale (DGRV 837/2009 e ss.mm.ii.), e un confronto tra le stesse precipitazioni ed i valori di soglia presenti nella tabella "Soglie massime puntuali" al punto A.3 dell'All. A alla DGR 1373/2014.

In fase previsionale il confronto tra le precipitazioni previste e le soglie pluviometriche determina l'emissione delle allerte da parte del Centro Funzionale Decentrato della Protezione Civile della Regione del Veneto.

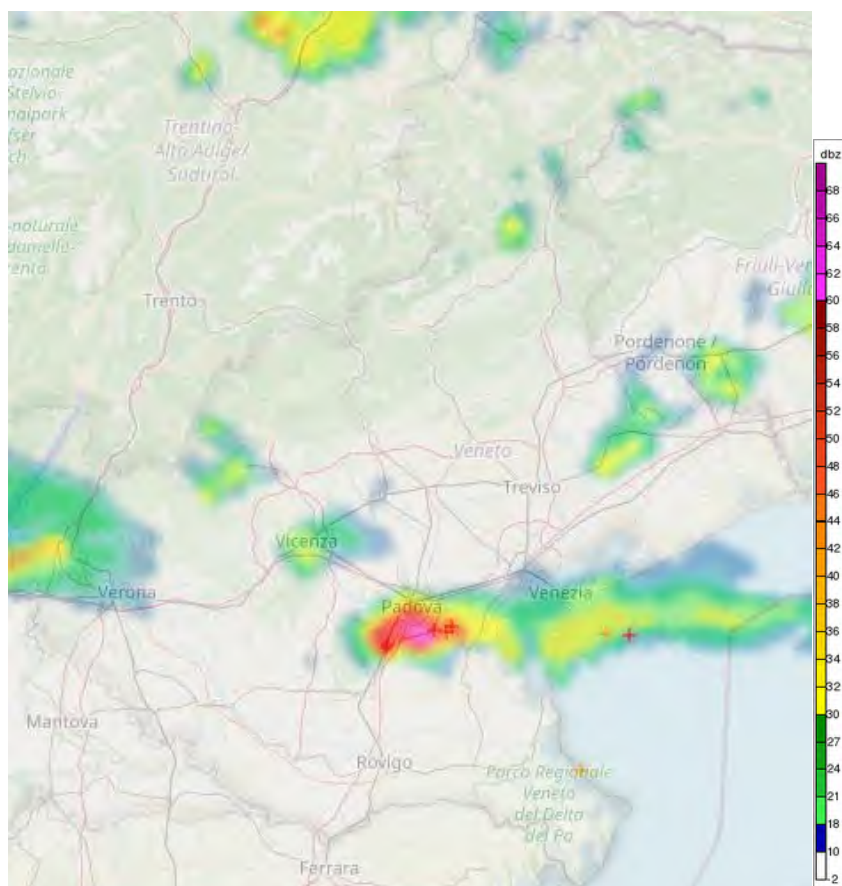
Viene inoltre inquadrato l'evento in termini probabilistici attraverso il calcolo dei tempi di ritorno mediante distribuzione di probabilità continua a due parametri (Gumbel), in base alle serie storiche disponibili.

Per alcune stazioni significative viene inoltre evidenziata la distribuzione temporale della precipitazione, sia in termini orari che di cumulata durante l'evento, attraverso opportuni ietogrammi.

2.1. SUPERAMENTO SOGLIE MASSIME PUNTUALI

In Tabella 8 Tabella 9 seguenti sono stati riportati i valori massimi di precipitazione in finestre mobili di 5, 10, 15, 30, 45 minuti e 1, 3, 6, 12 e 24 ore per le stazioni ricadenti nelle aree maggiormente interessate dai fenomeni temporaleschi.

La colorazione delle celle è il risultato del confronto tra i valori di precipitazione registrati dalla singola stazione, in un determinato intervallo tempo, ed i relativi valori presenti nella tabella "Soglie massime puntuali", utilizzata in fase previsionale, considerando lo stato del suolo secco.

Centro Funzionale Decentrato

ZONA	Prov.	Nome stazione	5 minuti	10 minuti	15 minuti	30 minuti	45 minuti
Vene-E	VE	Chioggia (centro)	7.0	13.0	17.2	25.8	32.2
Vene-E	PD	Legnaro	11.1	17.8	23.9	36.3	48.3
Vene-G	TV	Oderzo	4.6	8.4	11.4	19.8	25.6

Tabella 8 - Massime precipitazioni per durate di 5, 10, 15, 30 e 45 minuti per le stazioni in cui risulta superata almeno la soglia di criticità moderata per le durate pari o superiori a 1h

ZONA	Prov.	Nome stazione	1 ora	3 ore	6 ore	12 ore	24 ore
Vene-E	VE	Chioggia (centro)	41.8	51.0	51.0	51.0	51.0
Vene-E	PD	Legnaro	58.1	72.0	72.0	72.0	72.0
Vene-G	TV	Oderzo	34.8	72.6	87.8	88.2	90.4

Tabella 9 - Massime precipitazioni per durate di 1, 3, 6, 12 e 24 ore per le stazioni in cui risulta superata almeno la soglia di criticità moderata per le durate pari o superiori a 1h. La colorazione delle celle è in arancione dove viene superata la soglia di criticità moderata e in rosso dove viene superata la soglia di criticità elevata

2.2. TEMPI DI RITORNO

Per ognuna delle stazioni riportate nel paragrafo 2.1 si sono calcolati i tempi di ritorno in anni (T_r) delle precipitazioni misurate in base alle serie storiche disponibili ipotizzando una distribuzione di Gumbel dei massimi annuali e utilizzando il metodo dei minimi quadrati per la stima dei parametri delle distribuzioni (Tabella 10 e Tabella 11). I tempi di ritorno calcolati per ciascuna stazione sono validi solo nell'anno di estrazione del dato e con il numero di anni di riferimento della serie storica.

ZONA	N.Anni	Nome stazione	5 minuti	10 minuti	15 minuti	30 minuti	45 minuti
Vene-E	(serie su 5 anni)	Chioggia (centro)	1	1	1	2	2
Vene-E	(serie su 34 anni)	Legnaro	3	3	3	4	9
Vene-G	(serie su 34 anni)	Oderzo	1	1	1	1	1

Tabella 10 - Tempi di ritorno per durate di 5, 10, 15, 30 e 45 minuti per le stazioni in cui risulta superata almeno la soglia di criticità idrogeologica moderata. La colorazione delle celle è Rosa se T_r è maggiore di 5 anni, viola se T_r è maggiore di 20 anni

ZONA	N.Anni	Nome stazione	1 ora	3 ore	6 ore	12 ore	24 ore
Vene-E	(serie su 5 anni)	Chioggia (centro)	3	6	9	2	1
Vene-E	(serie su 34 anni)	Legnaro	16	21	8	4	3
Vene-G	(serie su 34 anni)	Oderzo	2	11	11	6	3

Tabella 11 - Tempi di ritorno per durate di 1, 3, 6, 12 e 24 ore per le stazioni in cui risulta superata almeno la soglia di criticità idrogeologica moderata. La colorazione delle celle è Rosa se T_r è maggiore di 5 anni, viola se T_r è maggiore di 20 anni

2.3. DESCRIZIONE DELLA PRECIPITAZIONE NELLE DIVERSE ZONE DI ALLERTA

Si riportano in Figura 6 e in Figura 7 i grafici relativi alle singole Zone di Allerta, lo ietogramma a 5' e l'andamento della precipitazione cumulata nelle stazioni in cui si sono calcolati significativi tempi di ritorno.

Centro Funzionale Decentrato



Figura 6 - Precipitazioni della zona VENE-E nel periodo 5-6 giugno



Figura 7 - Precipitazioni della zona VENE-G nel periodo 5-6 giugno

3. DESCRIZIONE DELLE PRINCIPALI AZIONI DI PROTEZIONE CIVILE

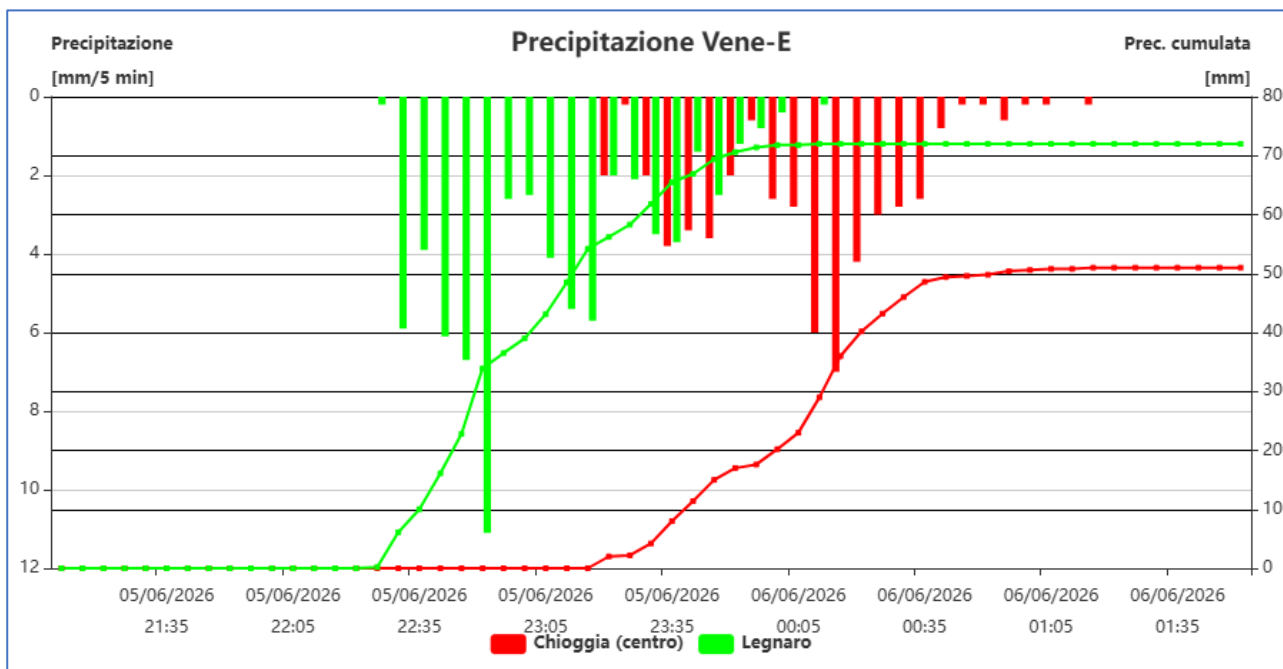
Nella notte del 05/06/2026 fino al 06/06/26, a seguito dell'emissione di allerta gialla "idrogeologica per temporali" per le zone di VENE-D, VENE-E, VENE-F e VENE-G avvenuta alle ore 12:00 fino alle ore 24:00 del 05/06/26, la situazione, a livello regionale, è risultata quanto segue:

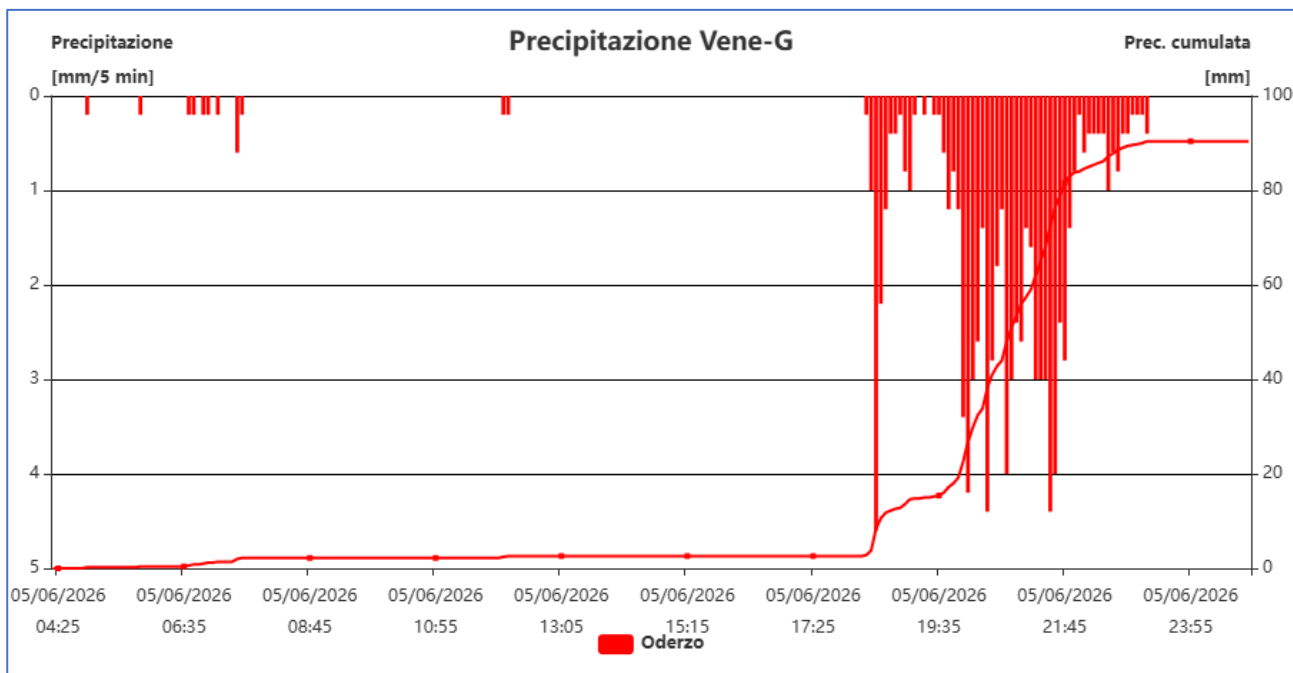

Centro Funzionale Decentrato

Provincia di Treviso

Comune di San Biagio di Callalta.

- sono stati segnalati sottopassi allagati e abitazioni con scantinati allagati per forti piogge.

Nella notte del 06/06/26 la sindaca di *San Biagio di Callalta* riferisce che ci sono sottopassi allagati, abitazioni con scantinati allagati e il canale 0 raso di acqua, richiedendo il supporto del volontariato PC provinciale. Nella mattinata del 06/06/26 ha inoltre richiesto supporto del volontariato PC con motopompe ed idrovore per venire in supporto ai VVF per lo svuotamento di un sottopasso allagato situato in via D'Annunzio.

Nel territorio provinciale sono stati segnalati 19 interventi dei VVF.

COC Aperti: 1

Città Metropolitana di Venezia

Comuni di Annone Veneto, Pramaggiore

- sono stati segnalati scantinati e abitazioni allagati con anche allagamenti diffusi di strade per forti piogge.

Il sindaco di *Pramaggiore* ha informato nella notte di due anziani in fraz. Belfiore senza elettricità con almeno 30 cm di acqua in casa. I due anziani non sono stati evacuati e la situazione è rientrata nella notte dopo l'intervento sul posto dei VVF e volontari PC.

Nel territorio provinciale sono stati segnalati 30 interventi dei VVF.

COC Aperti: 1

Provincia di Padova

Comune di Albignasego, Casalserugo.

- sono stati segnalati allagamenti diffusi di strade e scantinati allagati per forti piogge.

La sindaca di *Albignasego* ha riferito di allagamenti stradali tra le frazioni di Lion e San Giacomo, questa zona corrispondente al limite del territorio comunale tra Albignasego e Casalserugo.

Nel territorio provinciale sono stati segnalati 24 interventi dei VVF.

COC Aperti: 1



Centro Funzionale Decentrato

Regione del Veneto
Direzione Protezione Civile, Sicurezza e Polizia Locale
CFD - Centro Funzionale Decentrato

Via Longhena 14, 30175 Marghera (VE)
Tel: 041.2794012
Fax: 041.2794015/16/17

CFD/GB e PB

È consentita la riproduzione di testi, tabelle, grafici ed in genere del contenuto del presente documento esclusivamente con la citazione della fonte.